

## Editorial CoperAção

Por Luiz Carlos Chiocca - Diretor Presidente da Copercampos



A Copercampos em busca de melhor comodidade e satisfação de seus associados, funcionários e clientes, está realizando melhorias, ampliações e novas obras em algumas unidades. Nesta edição do Informativo CoperAção, iremos destacar as obras de Coxilha Rica, onde estamos construindo uma unidade de armazenagem completa com capacidade de recebimento para 40 mil sacas. Assim como, a construção de mais dois silos na Unidade de Otacílio Costa, que terá capacidade de armazenagem para 240mil sacas. Já na Unidade de Ituporanga está sendo construída uma moderna loja agropecuária, novos escritórios e ampliação na área de armazenagem. Estamos ampliando também a Unidade de Curitibaanos com a construção de uma unidade de recebimento de sementes, com capacidade para 80 mil sacas. E para finalizarmos destacamos também as obras no Posto de Combustíveis, que terá ampliação, com 4 novas bombas de diesel, e ampliação do espaço, para melhor atender nossos associados e clientes.

Todos esses investimentos são os resultados da determinação e da união existente no trabalho realizado pela cooperativa, investimento estes, que irão proporcionar mais empregos e melhores condições de trabalho aos nossos funcionários, assim como maior comodidade aos nossos clientes e associados, com atendimento de qualidade em serviços e produtos.



Unidade de Coxilha Rica



Ampliação área de armazenagem de Otacílio Costa



Ampliação Unidade de Ituporanga



Unidade de recebimento de sementes de Curitibaanos

## Quem sou e o que faço?



Natural de Cubatão - São Paulo, Wagner Ferreira de Miranda é funcionário da Copercampos desde primeiro de março de 2002. Sua história na Cooperativa iniciou na unidade 35 - Armazém Bairro Aparecida, onde foi contratado para trabalhar durante o período de safra. "Iniciei na Copercampos, trabalhando na balança da filial do Bairro Aparecida, trabalhei 4 meses na unidade e então surgiu a oportunidade de começar a

trabalhar no Supermercado Copercampos." Lembrou Wagner.

Nesse novo setor, Wagner exercia a função de repositor de produtos e atendimento nos caixas, após um ano e seis meses, o funcionário foi chamado para trabalhar no Departamento Financeiro. "Quando comecei a trabalhar no Departamento Financeiro, minha função, era auxiliar de caixa, realizava as atividades relacionadas aos bancos e ajudava nas atividades do caixa, depois de ficar alguns meses nesta função, comecei a trabalhar em outros setores aqui mesmo no financeiro."

Atualmente Wagner trabalha no setor de Crédito e Cobrança do Departamento Financeiro e auxilia seus colegas dos setores de Cadastros e Caixa, quando necessário, por exemplo no período de férias. Com mais de 11 anos de empresa, Wagner agradece a Copercampos pela oportunidade e benefícios que a empresa oferece.

"A Copercampos é uma cooperativa, que se destaca no ramo agropecuário, e além do comprometimento com seus sócios e atividades que realiza, o grande diferencial está na valorização de seus funcionários. Todos nós funcionários recebemos diversos benefícios, seja em cursos de capacitações, graduação, pós-graduação, assim como em auxílios à saúde, ou nas gratificações de final de ano, enfim, são inúmeros benefícios que não só ajudam mas também incentivam os funcionários. E eu agradeço a cooperativa pelas oportunidades e pelo conhecimento adquirido nestes 11 anos de empresa." Comentou o funcionário.

Wagner, trabalha no Departamento Financeiro há 9 anos, é Bacharel em Sistema de Informação, com Pós-graduação em Gestão Financeira, ambas as graduações auxiliadas pela Cooperativa.

## Educação Financeira



"Mudar não é fácil! É necessário muita disciplina e força de vontade. Escolha por administrar bem o seu dinheiro e viver mais tranquilo."

*Algumas dicas para economizar água:*

Atividades	Consumo
Banho de ducha de alta pressão durante 3 minutos	27 litros
Banho de Chuveiro elétrico durante 3 minutos	8,1 litros
Escovar os dentes deixando a torneira aberta por 5 minutos	15 litros/dia
Escovar os dentes deixando a torneira fechada	6 litros/dia
Filete corrente da torneira com 1mm de abertura	2.088 litros/dia
Lavar o carro com mangueira aberta por 30 minutos	560 litros
Lavar a calçada com esguicho por 15 minutos	280 litros

Fonte: Educação Financeira CETEG

## Agenda



### Dia de Campo de Trigo BAYER

Dia 30/09 - Passo Fundo/RS  
Participantes: Técnicos e Produtores.

### Demonstração de dessecação com Heat (herbicida BASF)

Dia 01/10 - Encruzilhada - Campos Novos  
Participantes: Departamento Técnico.

### Gestão de Processos ISO 9001:2008, Planejamento, Mapeamento e Indicadores da Qualidade

Dia 03 e 04/09 - Porto Alegre/RS  
Participantes: Cristian Rodrigo Venturin e Ariane Cristina Carminati.

### Lançamento empresa de Melhoria de trigo Byotech do Brasil

Dia 03/10 - Casca/RS  
Participante: Fabrício Hennigen.

### Reunião com representantes da CIDASC sobre a lagarta Helicoverpa armigera

Dia 04/10 - Sala de Reunião Departamento Técnico - Campos Novos  
Participantes: Agrônomos da CIDASC e Departamento Técnico.

### Visita Agriter

Dia 08/10 - São Francisco do Sul/SC.  
Participantes: Edmison José Enderle, Glademir Becker, José Pinto e Walter D. Siqueira Brandão.

### 2º Encontro 5ºS Produtores Fase Organização

Dia 10/10 - AACCC.  
Participantes: 50 produtores.

### Visita alunos do Curso de Agentes em Desenvolvimento Cooperativista - Pronatec e IFSC de Otacílio Costa

Dia 11/10 - Auditório Matriz.

### Reunião Técnica sobre a Praga Quarentenária Helicoverpa armigera

Dia 11/10 - Departamento Técnico Matriz.

## Datas comemorativas



### Outubro

- |                                      |  |
|--------------------------------------|--|
| 11 • Dia do Deficiente Físico        | 16 • Dia do Anestesiologista                           |
| 11 • Dia do Teatro Municipal         | 17 • Dia da Indústria Aeronáutica Brasileira           |
| 12 • Dia de Nossa Senhora Aparecida  | 17 • Dia do Eletricista                                |
| 12 • Dia da Criança                  | 18 • Dia do Médico                                     |
| 12 • Dia do Atletismo                | 18 • Dia do Estivador                                  |
| 12 • Dia do Engenheiro Agrônomo      | 18 • Dia do Securitário                                |
| 12 • Dia do Mar                      | 18 • Dia do Pintor                                     |
| 12 • Dia do Descobrimento da América | 19 • Dia do Profissional da Informática                |
| 12 • Dia do Corretor de Seguros      | 20 • Dia Internacional do Controlador de Tráfego Aéreo |
| 12 • Dia Nacional da Leitura         | 20 • Dia do Arquivista                                 |
| 13 • Dia do Terapeuta Ocupacional    | 21 • Dia do Contato                                    |
| 13 • Dia do Fisioterapeuta           | 21 • Dia Nacional do Economista Doméstico              |
| 14 • Dia Nacional da Pecuária        | 23 • Dia da Força Aérea Brasileira e do Aviador        |
| 15 • Dia do Normalista               | 24 • Dia das Nações Unidas - ONU                       |
| 15 • Dia do Professor                |  |
| 16 • Dia Mundial da Alimentação      |  |
| 16 • Dia da Ciência e Tecnologia     |  |

## Curiosidades Datas Comemorativas



**12 de Outubro: O Engenheiro Agrônomo** tem um vasto campo de atuação, abrangendo fitotecnia, zootecnia, solos, engenharia rural e meio ambiente. Para atuar no Brasil, o profissional deve ser registrado no Conselho Regional de Engenharia e Agronomia - CREA. O dia do Engenheiro Agrônomo é comemorado em 12 de outubro devido a primeira regulamentação da profissão, que aconteceu em 12 de outubro de 1933.

### 19 de Outubro: Dia do profissional de Informática.

O Técnico em Informática é um dos profissionais mais requisitados pelo mercado de trabalho atualmente. Devido ao contexto de inovação tecnológica, as empresas buscam novos sistemas e investem em tecnologias. E os profissionais de informática, tem a responsabilidade de dar suporte e manter todos os sistemas em perfeito funcionamento, auxiliando assim na agilidade e praticidade das atividades desenvolvidas pelas empresas.

**Parabéns para todos os Engenheiros Agrônomos e Técnicos em Informática da Copercampos!!!**





## Eleita a nova Diretoria do Caixinha

Realizada no dia 30 de setembro, eleição para a nova Diretoria do Caixinha. A eleição contou com 503 votantes, sendo 299 votaram a favor, 18 votos contra e 186 não votaram. Atualmente o Caixinha conta com 636 associados.

Desta forma a nova diretoria 2013/2015, é representada por:

- Presidente: Tiago Greef (Departamento Financeiro)
- Tesoureiro: Paulo Henrique Lopes (Departamento Comercial)
- Secretária: Carine Piroli (Assessoria da Diretoria)

Comitê de aprovação:

- Claudemir Moretto (Departamento de Suinocultura)
- Vânia de Fátima Basilio (Gestão de Pessoas)
- Simer Tesser (UBS - Matriz)

### O que é o Caixinha e como participar?

Todos os funcionários associados contribuem mensalmente com 1% do valor do salário, esse valor vai para uma conta específica do caixinha na SICOOB/Credicampos.

O Comitê do Caixinha, é formado por seis funcionários da Copercampos, e juntamente com o Gerente Administrativo Ademir Carlesso, ressaltam os critérios que devem ser obedecidos na solicitação do empréstimo e que são levados em conta para liberação do crédito financeiro.

Confira os critérios analisados:

- O Funcionário deve ter Conta Corrente na SICOOB/ Credicampos, com saldo no valor de R\$ 100,00;
- Após três meses na empresa, o funcionário deve solicitar a associação no caixinha junto ao Setor de Gestão de Pessoas, com o Eduardo Machado de Quadros;
- O funcionário deve ser sócio do caixinha no mínimo 90 dias; (ou seja, deverá ter em suas 3 folhas de pagamentos 3 descontos de mensalidades);
- O funcionário não pode ter dois empréstimos ao mesmo tempo, ou seja, somente poderá fazer novo empréstimo se o anterior estiver quitado;
- O limite para empréstimo será equivalente ao salário atual do funcionário mais o valor de sua conta capital junto a SICOOB/Credicampos;
- O número de parcelas do empréstimo será no máximo 8 (oito);
- O funcionário que estiver com registro no SERASA não poderá fazer o empréstimo (exigência do Sicoob).

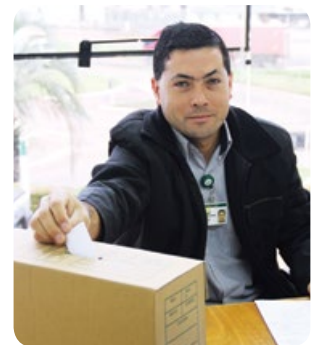

## Jovens Aprendizes realizam apresentação



Os Jovens Aprendizes Felipe Yoshimi Cassiano Tukuda, Grazielli Carine Correa da Silva e Renan Francisco Stank, realizaram no dia 27 de setembro, apresentação de trabalhos desenvolvidos em paralelo com as atividades que desenvolvem na Cooperativa. De acordo com a Coordenadora do Programa Jovem Aprendiz da Copercampos, Neila Marta Dutra Nunes, o objetivo destas apresentações é proporcionar aos jovens uma maior habilidade ao falar em público, incentivando-os a estudarem assuntos de seus interesses e oferecer oportunidade para que eles possam expor suas ideias a respeito do assunto que escolheram apresentar.

Para o Diretor Vice-presidente, Cláudio Hartmann a apresentação dos jovens aprendizes mostra a importância de aproveitar as oportunidades e a preparação para um bom trabalho. "Os Jovens Aprendizes da Copercampos, estão tendo uma grande oportunidade, não apenas de adquirir conhecimento e experiências extracurriculares, mas também de preparação para o mercado de trabalho, e nós como diretores da Copercampos nos sentimos muito honrados em poder contribuir com a profissionalização destes jovens." Cláudio Hartmann, comenta ainda que os temas escolhidos pelos Jovens Aprendizes, foram bem importantes e deveriam ser apresentados para mais setores da cooperativa.

### Os temas apresentados foram:

A Teoria do Big Bang - apresentada por Felipe Yoshimi Cassiano Tukuda

Comunicação - Grazielli Carine Correa da Silva

Sonhos & Motivação - Renan Francisco Stank



## Resultados Auditorias 5S realizadas nas Filiais



O Setor da Qualidade, divulgou o Ranking das Auditorias do Programa D-Olho na Qualidade, realizadas no período de 16 a 30 de setembro, nas Unidades da Copercampos.

RANKING DA  
AUDITORIA DE 5S  
(Programa D-Olho na  
Qualidade - Filiais)

Nº: 01/2013  
Realização: 16/09 a 30/09  
Resp.: Coordenador da Qualidade

Área Lojas Agropecuárias				
Posição	Setor	Nota (Auditoria 2012)	Nota (Auditoria 2013)	Variável (Posições)
1º	Filial 36 - Barracão	6,240	9,500	▲5
2º	Filial 27 - Curitibaanos	7,410	9,380	---
3º	Filial 32 - Campo Belo do Sul	6,400	9,350	▲4
4º	Filial 03 - Anita Garibaldi	7,900	9,300	▼3
5º	Filial 56 - Otacílio Costa	6,870	9,100	▼1
6º	Filial 42 - Brunópolis	7,260	9,000	▼3
7º	Filial 55 - Fraiburgo	2,690	5,050	---
Área Armazéns - Granjas				
Posição	Setor	Nota (Auditoria 2012)	Nota (Auditoria 2013)	Variável (Posições)
1º	Filial 32 - Campo Belo do Sul	7,400	8,950	▲1
2º	Filial 48 - Barracão	6,400	8,760	▲7
3º	Filial 42 - Brunópolis	6,360	8,640	▲6
4º	Filial 57 - Lebon Régis	6,450	8,500	▼3
5º	Filial 52 - Bom Retiro	6,886	8,250	▲1
6º	Filial 27 - Curitibaanos	6,410	8,000	▲2
7º	Filial 59 - São José do Ouro	6,200	7,970	▲4
8º	Filial 58 - Otacílio Costa	3,206	7,830	▼4
9º	Filial 10 - Anita Garibaldi	6,600	7,500	▼3
10º	Filial 37 - Granja Erval Velho	7,000	7,270	▼7
11º	Filial 45 - Ituporanga	7,730	7,000	▼10
12º	Filial 46 - Guarda Mor	6,670	6,020	▼7
Média Geral		6,425	8,177	

Melhor sempre! Faça dos 5S um hábito em sua vida.

Legenda Notas:		
Ruim: Nota de 01 a 03	Regular: Nota de 04 a 05	
Bom: Nota de 06 a 07	Muito Bom: Nota de 08 a 09	Ótimo: Nota 10

Carne suína e minerais

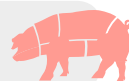

Do ponto de vista mineral, a carne suína se distingue essencialmente por seu teor de ferro, zinco e selênio. O ferro participa na formação dos glóbulos vermelhos. A carne suína é uma boa fonte de ferro orgânico. Seu teor é menos elevado que o da carne bovina, mas mais elevado que o de frango. O conteúdo de ferro na carne suína é bem melhor absorvido e utilizado, pois é composto de uma boa parte de ferro hemínico (ou seja, mioglobina e hemoglobina). Na verdade, o ferro de origem animal é absorvido pelo organismo numa razão de 25%, contra 5% do ferro presente nos vegetais. O teor de ferro dos miúdos de suíno (fígado, rins, chouriço) é bem mais elevado, na ordem de 5 a 15mg / 100g. Assim, uma porção de 100g de carne suína cozida aporta em média 1,5mg de ferro, ou 15% das necessidades diárias de ferro para um homem adulto.



O zinco interfere nos processos de imunidade e reforço das defesas do organismo, exerce um papel protetor no envelhecimento celular e faz parte de um dos constituintes da insulina. A carne suína e os embutidos contêm em média 1,5 a 4mg de zinco a cada 100g. Portanto, 100g de carne suína cobrem de 15 a 20% das ingestões diárias recomendadas de zinco para um adulto.

O selênio, antioxidante, retarda o envelhecimento celular, diminui os riscos de doenças cardiovasculares e permite um bom funcionamento de vários mecanismos. Com teor de selênio de 10µg por 100g, a carne suína representa, depois da carne bovina, a segunda fonte de selênio na alimentação ocidental. Portanto, 100g de carne suína cobrem cerca de 20% da ingestão diária recomendada de selênio para um adulto.

Novos funcionários de 16 de setembro a 4 de outubro de 2013



Funcionário	Filial
Ana Maria Vieira Garipuna dos Santos	Granja Floresta
Anderson Cabral	Supermercado
Elton Dias de Souza	Indústria de Rações
Evaldo Sergio Duarte	Transporte e Logística
José Carlos Vieira	Campo Demonstrativo
Jozeli Paz de Faria	Granja Floresta

Funcionário	Filial
Juliana de Fátima Padilha	Supermercado
Leandro Albuquerque	Indústria de Rações
Maiko Dionathan Costa Ferreira	Curitibaanos
Odair Francisco Padilha	Transporte e Logística
Tiago Meyer	Otacílio Costa
Valdir Jesus Rodrigues	Serviços Gerais - Matriz

Parabéns a todos e Felicidades para...



Data	Funcionário	Filial
11/10	Adão Assis dos Santos	UBS - Matriz
11/10	Reginaldo Rodrigues de Bairos	Industria de Rações
12/10	Gisele Aparecida Canal	Departamento Técnico
12/10	Marcelo Luiz Capelari	Departamento Técnico
13/10	Fabiano da Silva	Armazém - Matriz
13/10	Ivo Cesar Silveira	Armazém - Matriz
14/10	Elizandro Luiz Graeff	Transporte e Logística
14/10	Jozelito Morilhas Daneluz	Departamento de Suinocultura
14/10	Vilmar Gois dos Santos	Armazém Bairro - Aparecida
14/10	William de Bastiani	Barracão
15/10	Aline Francieli Giacomeli Ceregatti	Supermercado
15/10	Claudoir Baldissera	Transporte e Logística
15/10	Elinez Guarda Kunen	Posto de Combustíveis
15/10	Evaldo Sergio Duarte	Transporte e Logística
16/10	Bruna Aparecida de Camargo	Supermercado
16/10	Gilvana Aparecida Coito	Granja dos Pinheiros
16/10	José Manoel Granemann Brandão	Portaria
16/10	Vitor Farias	Itupiranga
17/10	Arthur Batista Goncalves Santos	Indústria de Rações
17/10	Murilo José Branco de Camargo	Vendas
17/10	Sebastiana Fabiano	Granja Floresta

Data	Funcionário	Filial
17/10	Tiago Meyer	Otacílio Costa
18/10	Claudio Pinto Barbosa	Campo Demonstrativo
18/10	Laercio Ribeiro da Silva	Indústria de Fertilizantes
19/10	Lucia Rosane Corso	Curitibaanos
20/10	Norberto Machado Almeida	Armazém - Bairro Aparecida
21/10	Cassio Tholl	Itupiranga
21/10	José Vilmar de Oliveira	UBS - Matriz
21/10	Rodrigo Barbosa	UBS - Trevo Sul
22/10	Altair Cezar Camargo	Loja Agropecuária
22/10	Daniele Ortiz de Castro	Comunicação e Marketing
22/10	Geomar Salvatti	Granja Floresta
22/10	Valdecir Rodrigues Lisboa	Transporte e Logísticas
23/10	Angelita Aparecida Guizone Gomes	Supermercado
24/10	Antônio Freitas Primo	UBS - Matriz
24/10	Edneia Ana Diehl	Supermercado
24/10	Elias Ribas	Granja Floresta
24/10	Marcos Schlegel	Departamento Técnico
24/10	Mauricio Carlos de Oliveira	Granja Floresta
24/10	Ronaldo Petronilio de Souza	Supermercado
24/10	Vilmar Rodrigues	Departamento Suinocultura

Expediente

Realização: Depto. Comunicação e Marketing Copercampos  
 Jornalista Responsável: Bárbara Bittencourt da Silva / Reg 0004848/SC- JP  
 Supervisão: Maria Lucia Pauli - CRA/SC 5836 - marketing@copercampos.com.br  
 Projeto Gráfico e Diagramação: Mk3 Propaganda  
 Impressão: Ourograf | Tiragem: 800 Exemplares



COOPERATIVA REGIONAL AGROPECUÁRIA DE CAMPOS NOVOS  
 Rodovia BR 282, Km 338, nº 23  
 Bairro Boa Vista – Campos Novos/SC  
 Fone: (49) 3541-6000 - [www.copercampos.com.br](http://www.copercampos.com.br)